

Προεδρικές Εκλογές 2023

Σεμινάρια Εκπαίδευσης Προεδρευόντων Εκλογικών Κέντρων



ΥΠΟΥΡΓΕΙΟ ΕΣΩΤΕΡΙΚΩΝ

Ιανουάριος 2023



ΠΡΟΕΔΡΙΚΕΣ ΕΚΛΟΓΕΣ 2023

- Νομικό πλαίσιο
- Αριθμητικά στοιχεία
- Ημερομηνίες Εκλογών
- Ώρες διεξαγωγής ψηφοφορίας
- Στελέχωση εκλογικών κέντρων
- Προετοιμασία
- Καθήκοντα Προεδρεύοντα
- Ημέρα ψηφοφορίας
- Διαδικασία ψηφοφορίας
- Διαλογή & Καταμέτρηση
- Συμπλήρωση διαδικασίας & αναχώρηση
- Παράδοση κάλπης



Νομικό πλαίσιο

- Το Σύνταγμα της Κυπριακής Δημοκρατίας
 - Ο περί Εκλογής (Πρόεδρος και Αντιπρόεδρος της Δημοκρατίας) Νόμος του 1959 έως 2022 (Ν.37/1959 – Ν.165(Ι)/2022)
 - Ο περί Εκλογής Μελών της Βουλής των Αντιπροσώπων Νόμος του 1979 έως 2021 (Ν. 72/1979) – Ν.73(Ι)/2021)
 - Οι περί Εκλογής Μελών της Βουλής των Αντιπροσώπων Κανονισμοί του 1981 και 1986 (ΚΔΠ79/81, ΚΔΠ113/86)
-



Αριθμητικά δεδομένα

561.033 Εγγεγραμμένοι εκλογείς

240 Εγκλωβισμένοι

730 Τ/Κ

1.148 Εκλογικά κέντρα σε Κύπρο και εξωτερικό

1.113 κέντρα σε 5 Εκλογικές Περιφέρειες στην Κύπρο

35 κέντρα σε 25 πόλεις σε 12 χώρες



Ημερομηνίες εκλογών

- 23.12.2022** Διάταγμα του Υπουργού Εσωτερικών για προκήρυξη των εκλογών
- 05.01.2023** Υποβολή υποψηφιοτήτων
- 05.02.2023** Πρώτος γύρος εκλογών
- 12.02.2023** Επαναληπτική εκλογή



Ώρες ψηφοφορίας στην Κύπρο

07:00 π.μ. – 06:00 μ.μ.

(12:00 μ. – 01:00 μ.μ. μεσημβρινό διάλειμμα)



ΥΠΟΥΡΓΕΙΟ ΕΣΩΤΕΡΙΚΩΝ



Ώρες ψηφοφορίας στο εξωτερικό

	Ώρες Ψηφοφορίας (Τοπική Χώρας)		Διάλειμμα	
	Από	Μέχρι	Από	Μέχρι
Ηνωμένα Αραβικά Εμιράτα	11:00:00 AM	8:00:00 PM	3:00:00 PM	4:00:00 PM
Ελλάδα Βουλγαρία	7:00:00 AM	6:00:00 PM	12:00:00 PM	1:00:00 PM
Αυστρία Βέλγιο Γαλλία Γερμανία Ολλανδία Σουηδία Λουξεμβούργο	9:00:00 AM	5:00:00 PM	1:00:00 PM	2:00:00 PM
Ηνωμένο Βασίλειο	8:00:00 AM	4:00:00 PM	12:00:00 PM	12:30:00 PM
Η.Π.Α.	7:00:00 AM	11:00:00 AM		



Καθοδήγηση εκλογέων για θέματα εκλογών

elections.gov.cy

The screenshot displays the website of the Central Election Service (Κεντρική Υπηρεσία Εκλογών) of the Republic of Cyprus. The header includes the service's logo and name, along with navigation links for various election types and languages. The main banner features a group of people and the text: "Προεδρικές εκλογές 2023 Ψηφίζουμε και συμμετέχουμε στην Ιστορία!". Logos for the Press and Information Office and the Ministry of Interior are also visible.

Κεντρική Υπηρεσία Εκλογών
Υπουργείο Εσωτερικών - Κυπριακή Δημοκρατία

Προεδρικές Εκλογές Βουλευτικές Εκλογές Εγγραφή στον Εκλογικό Κατάλογο Πολιτικά Κόμματα Αποτελέσματα Εκλογών Συνδέσεις Kibritish Türk - T/K

Προεδρικές εκλογές 2023
Ψηφίζουμε και συμμετέχουμε στην Ιστορία!

ΓΡΑΦΕΙΟ ΤΥΠΟΥ ΚΑΙ ΠΛΗΡΟΦΟΡΙΩΝ ΥΠΟΥΡΓΕΙΟ ΕΣΩΤΕΡΙΚΩΝ

Email: elections@moi.gov.cy

©2022 Κυπριακή Δημοκρατία - Υπουργείο Εσωτερικών
Σχεδιασμός & Ανάπτυξη: Τμήμα Υπηρεσιών Πληροφορικής



ΥΠΟΥΡΓΕΙΟ ΕΣΩΤΕΡΙΚΩΝ



«Πού ψηφίζω» - Πηγές Πληροφόρησης

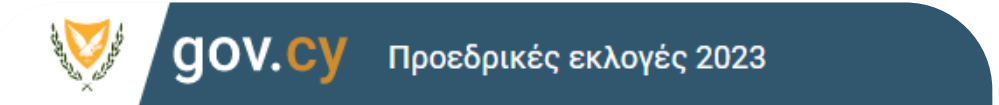

Καθοδήγηση εκλογέων για το εκλογικό κέντρο στο οποίο ψηφίζουν:

- Τηλ. **77 77 22 12**
- Ιστοσελίδα: **wtv.elections.moi.gov.cy**
- **S.M.S.** στον αριθμό **1199** καταχωρώντας:

Πού ψηφίζω;

Παρακαλώ καταχωρήστε τα προσωπικά σας στοιχεία

Αριθμός δελτίου ταυτότητας

Ημερομηνία Γέννησης

Αναζήτηση

▶ [Γιατί να χρησιμοποιήσω αυτή την ιστοσελίδα;](#)

© Κυπριακή Δημοκρατία, 2022
developed by vavel netmedia ltd

«wtv» κενό «αριθμό ταυτότητας» κενό «ημερομηνία γέννησης», π.χ. wtv 900500 01/06/1999

Για την υπηρεσία αποστολής μηνύματος SMS καθώς για τον παγκύπριο αριθμό τηλεφώνου, ισχύουν οι ακόλουθες χρεώσεις:

- Αποστολή μηνύματος στο 1199 : €0,034/μήνυμα
- Κλήση στον παγκύπριο αριθμό : €0,15/λεπτό



ΥΠΟΥΡΓΕΙΟ ΕΣΩΤΕΡΙΚΩΝ



«Πού ψηφίζω» - Πηγές Πληροφόρησης

Τηλεφωνική υπηρεσία πληροφόρησης

Παγκύπριος αριθμός : 77 77 22 12

Υπουργείο Εσωτερικών : 22 867 640

Λευκωσία : 22 804 348, 22 804 295, 22 804 349, 22 804 283

Λεμεσός : 25 806 443, 25 806 454, 25 806 406, 25 806 447

Αμμόχωστος : 23 200 935, 23 200 937, 23 200 938, 23 200 922

Λάρνακα : 24 801 870, 24 801 872, 24 801 858, 24 801 868

Πάφος : 26 801 143, 26 801 144, 26 801 148

Για τον παγκύπριο αριθμό τηλεφώνου, ισχύει η ακόλουθη χρέωση: €0,15/λεπτό



ΥΠΟΥΡΓΕΙΟ ΕΣΩΤΕΡΙΚΩΝ



Στελέχωση εκλογικών κέντρων

Κάθε εκλογικό κέντρο στελεχώνεται από τον/την Προεδρεύοντα υπάλληλο και από δύο μέχρι τέσσερεις βοηθούς:

- Μέχρι 200 εκλογείς: 2 βοηθοί υπάλληλοι
- Από 201 μέχρι 400 εκλογείς: 3 βοηθοί υπάλληλοι
- Από 401 εκλογείς και άνω: 4 βοηθοί υπάλληλοι

Τα εκλογικά κέντρα στελεχώνονται και από άνεργους πτυχιούχους (μέχρι 2 άτομα / κέντρο)

Σε κάθε εκλογικό κέντρο διορίζεται επίσης ένας Αστυνομικός για τήρηση του Νόμου και της τάξης



Προετοιμασία

ΥΠΟΥΡΓΕΙΟ ΕΣΩΤΕΡΙΚΩΝ



Προετοιμασία (1)

Μέχρι 02.02.2023 Δύο συναντήσεις με βοηθούς υπαλλήλους Καταμερισμός εργασίας

Μέχρι 03.02.2023 Παραλαβή κλειδιών από Διευθυντές σχολείων / Κοινοτάρχες

Στις 04.02.2023 Επίσκεψη στο εκλογικό κέντρο και ετοιμασία της αίθουσας

Οι Κοινοτάρχες, Γραμματείς Κοινοτικών Συμβουλίων, Σχολικές Εφορείες, Διευθυντές/τριες σχολείων, έχουν ειδοποιηθεί για να παραδώσουν τα κλειδιά των εκλογικών κέντρων, να απενεργοποιήσουν το συναγερμό ασφαλείας και γενικά, να παράσχουν κάθε δυνατή διευκόλυνση για τη διεξαγωγή της ψηφοφορίας



Προετοιμασία (2)

Μέχρι 04.02.2023

- Μελέτη του οδηγού «**Οδηγίες και χρήσιμες πληροφορίες για καθοδήγηση των Προεδρευόντων και Βοηθών Υπαλλήλων Εκλογικών Κέντρων**»
- Μελέτη του υγειονομικού πρωτοκόλλου «**Μέτρα προφύλαξης κατά της εξάπλωσης του SARS-CoV-2 για τη διεξαγωγή εκλογών – Λειτουργία εκλογικών κέντρων**»

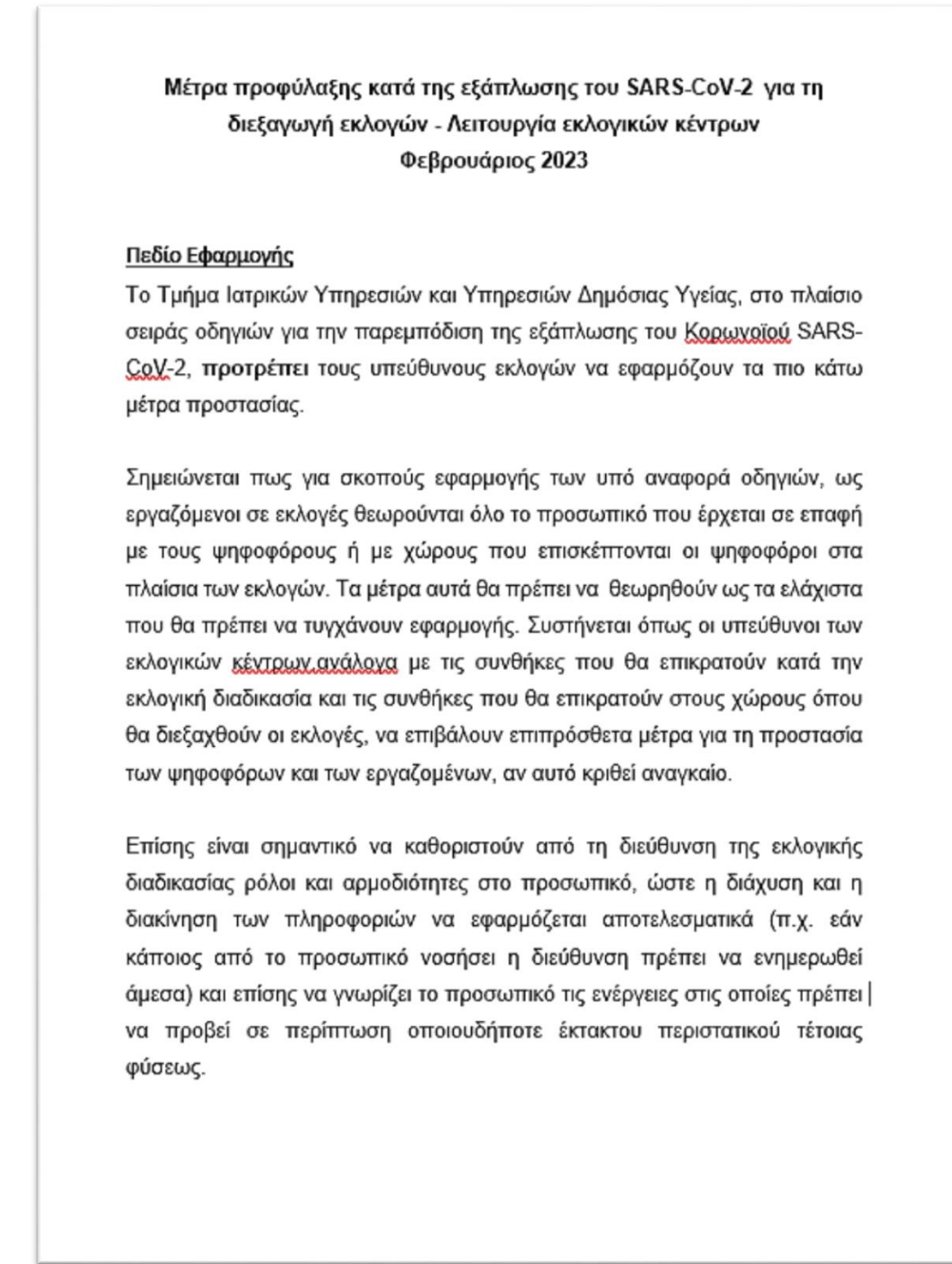
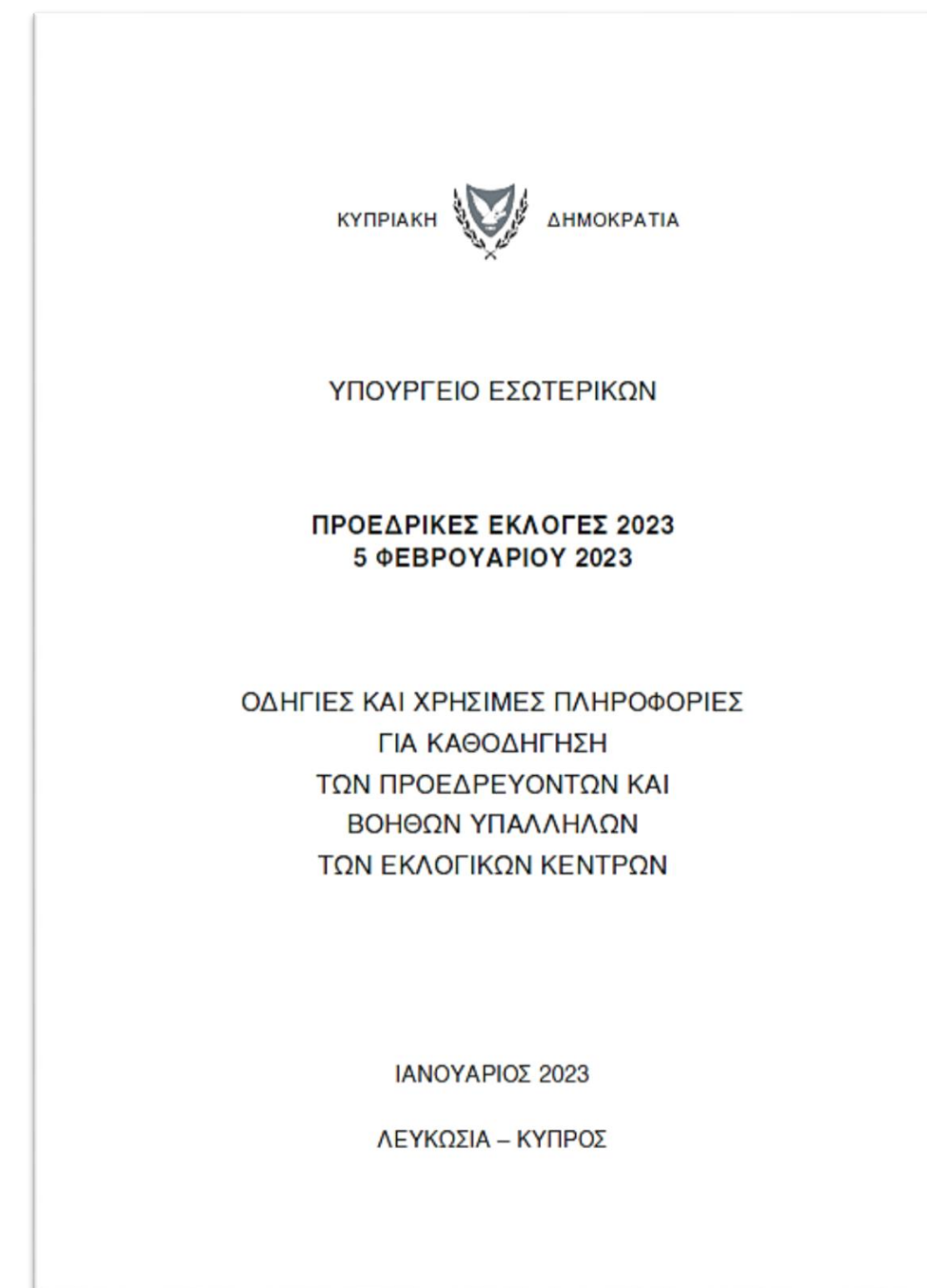

Προετοιμασία (3)

- Οι Προεδρεύων υπάλληλοι πρέπει να μελετήσουν το πρωτόκολλο του Υπουργού Υγείας, στο οποίο περιγράφονται με λεπτομέρεια τα μέτρα, που πρέπει να εφαρμοστούν κατά τη διάρκεια της εκλογικής διαδικασίας
- Η διαδικασία ψηφοφορίας, όπως περιγράφεται στο πρωτόκολλο, θα πρέπει να ακολουθείται πλήρως, καθώς, έστω και μια μικρή διαφοροποίηση της ενδειγμένης διαδικασίας ψηφοφορίας, όπως για παράδειγμα, να μην δίδονται αποστειρωμένα στυλό στους ψηφοφόρους, από τον/την ορισμένο/η υπάλληλο, ή να μην γίνεται απολύμανση των χεριών των ατόμων που εισέρχονται στο εκλογικό κέντρο, μπορεί να ακυρώσει τα προστατευτικά μέτρα στο σύνολο τους



Προετοιμασία (4)

Πριν την ημέρα της ψηφοφορίας

- Όλοι/ες οι υπάλληλοι των εκλογικών κέντρων και οι εκπρόσωποι των υποψηφίων, συστήνεται όπως προβούν σε διαγνωστικό τεστ ταχείας ανίχνευσης αντιγόνου (self test) για την ασθένεια του COVID19 την προηγούμενη των εκλογών.
- Στην περίπτωση που κάποιος/α βοηθός υπάλληλος διαγνωστεί θετικός/η στον κορωνοϊό, ο/η Προεδρεύων θα πρέπει να ενημερώσει άμεσα τον/την Βοηθό Έφορο, ώστε να γίνουν οι απαραίτητες διευθετήσεις για αντικατάσταση του/της υπαλλήλου



Εκπαίδευση προσωπικού (1)

Όλο το προσωπικό που θα εργαστεί στο εκλογικό κέντρο πρέπει να έχει κατάρτιση σχετικά με τις απαραίτητες προφυλάξεις:

- Κανόνες ατομικής προστασίας
- Χρήση κατάλληλης προστατευτικής μάσκας
- Αναπνευστική υγιεινή (σε βήχα ή φτέρνισμα, κάλυψη της μύτης και του στόματος με χαρτομάντιλο το οποίο απορρίπτεται άμεσα στα απορρίμματα. Αν αυτό δεν είναι διαθέσιμο, καλύπτεται το στόμα και η μύτη με το εσωτερικό του αγκώνα)



Εκπαίδευση προσωπικού (2)

- Αποφυγή επαφής χεριών με τα μάτια, τη μύτη και το στόμα
- Συχνή υγιεινή των χεριών ιδιαίτερα μετά από επαφή με αναπνευστικές εκκρίσεις, πριν από το φαγητό και μετά τη χρήση της τουαλέτας
- Δεν πρέπει να γίνεται κατανάλωση τροφίμων / ροφημάτων εντός της αίθουσας, καθώς κάτι τέτοιο προϋποθέτει την αφαίρεση της μάσκας



Παραλαβή καλπών

Εκλογική Περιφέρεια	Ημέρα	Ημερομηνία	Ώρα	Τοποθεσία
Λευκωσίας	Παρασκευή	03.02.2023	9:00 π.μ. – 12:30 μ.μ.	Διεθνής Κρατική Έκθεση (Ελληνικό Περίπτερο)
Λεμεσού	Παρασκευή	03.02.2023	8:00 π.μ. -12:30 μ.μ.	1 ^η Αστική Λεμεσού
Λάρνακας	Παρασκευή	03.02.2023	8:00 π.μ. -12:30 μ.μ.	Αίθουσα Εκπαίδευσης Πολιτικής Άμυνας (πρώην Στρατόπεδο Πετράκη Κυπριανού, Οδός Τουσχανέ, 6027 Λάρνακα)
Πάφου	Παρασκευή	03.02.2023	8:00 π.μ. -03:00 μ.μ.	Ισόγειο του κτιρίου της ΠΑΣΥΔΥ
Αμμοχώστου	Παρασκευή	03.02.2023	01:00 μ.μ.	Επαρχιακή Διοίκηση Αμμοχώστου στη Λάρνακα
Εξωτερικού	Πέμπτη	02.02.2023	10:00 π.μ. -12:00 μ.	Υπουργείο Εσωτερικών, Κτήριο Αρχιγραμματείας



Παραλαβή καλπών (επαναληπτική εκλογή)

Εκλογική Περιφέρεια	Ημέρα	Ημερομηνία	Ώρα	Τοποθεσία
Λευκωσίας	Παρασκευή	10.02.2023	9:00 π.μ. – 12:30 μ.μ.	Διεθνής Κρατική Έκθεση (Ελληνικό Περίπτερο)
Λεμεσού	Παρασκευή	10.02.2023	8:00 π.μ. -12:30 μ.μ.	1 ^η Αστική Λεμεσού
Λάρνακας	Παρασκευή	10.02.2023	8:00 π.μ. -12:30 μ.μ.	Αίθουσα Εκπαίδευσης Πολιτικής Άμυνας (πρώην Στρατόπεδο Πετράκη Κυπριανού, Οδός Τουσχανέ, 6027 Λάρνακα)
Πάφου	Παρασκευή	10.02.2023	8:00 π.μ. -03:00 μ.μ.	Ισόγειο του κτιρίου της ΠΑΣΥΔΥ
Αμμοχώστου	Παρασκευή	10.02.2023	01:00 μ.μ.	Επαρχιακή Διοίκηση Αμμοχώστου στη Λάρνακα
Εξωτερικού	Πέμπτη	10.02.2023	10:00 π.μ. -12:00 μ.	Υπουργείο Εσωτερικών, Κτίριο Αρχιγραμματείας



Πρόγραμμα παράδοσης καλπών

Το πρόγραμμα παράδοσης καλπών θα σας παραχωρηθεί στις 31/1/2023 κατά τη συνάντηση με το Γενικό Έφορο Εκλογών

Τα κινητά τηλέφωνα των προεδρευόντων θα πρέπει να παραμείνουν ενεργοποιημένα μετά την παραλαβή των καλπών, για σκοπούς επικοινωνίας με τον/ην Έφορο Εκλογής



ΥΠΟΥΡΓΕΙΟ ΕΣΩΤΕΡΙΚΩΝ



Καθήκοντα και ευθύνες Προεδρεύοντα

- Ολοκληρωμένη ενημέρωση και εκπαίδευση των βοηθών υπαλλήλων
- Σωστή και έγκαιρη οργάνωση του εκλογικού κέντρου
- Διαμόρφωση του εκλογικού κέντρου σύμφωνα με το υγειονομικό πρωτόκολλο
- Εποπτεία του εκλογικού κέντρου
- Δεν εγκαταλείπει το εκλογικό κέντρο
- Έχει ευθύνη και εποπτεία για τη διεξαγωγή της ψηφοφορίας
- Δεν μπορεί να μεταβιβάσει σε Βοηθούς υπαλλήλους όλες του τις εξουσίες / αρμοδιότητες
- Τηρεί την τάξη και την ομαλότητα στο κέντρο και το γύρω χώρο



Διαμόρφωση & λειτουργία εκλογικού κέντρου

ΥΠΟΥΡΓΕΙΟ ΕΣΩΤΕΡΙΚΩΝ



Διαμόρφωση & λειτουργία εκλογικού κέντρου (1)

- Το προσωπικό πρέπει να εργάζεται σε ομάδες με μόνιμη σύνθεση, έτσι ώστε να ελαττώνεται η πιθανότητα διασποράς του ιού, σε περίπτωση κρούσματος και να αποφεύγεται η εναλλαγή καθηκόντων
- Προσωπικό που παρουσιάζει συμπτώματα του COVID-19, θα πρέπει να απέχει από την εργασία και να απευθύνεται άμεσα τηλεφωνικά στον προσωπικό του ιατρό
- Να γίνεται συχνός καθαρισμός και απολύμανση των αντικειμένων κοινής χρήσης, λείων επιφανειών και των θαλάμων ψηφοφορίας
- Οι θάλαμοι ψηφοφορίας δεν φέρουν κουρτίνα και θα πρέπει να τοποθετούνται με το άνοιγμα προς τον τοίχο, με σκοπό τη διασφάλιση της μυστικότητας της ψήφου



Διαμόρφωση & λειτουργία εκλογικού κέντρου (2)

- Στο εκλογικό κέντρο θα πρέπει να υπάρχει διαρκής και επαρκής εισαγωγή φρέσκου αέρα
- Η χρήση κλιματιστικών επιτρέπεται, νοουμένου ότι διασφαλίζεται η συνεχής και επαρκής εισαγωγή φρέσκου αέρα στο χώρο
- Η πρόσβαση στο εκλογικό κέντρο πρέπει να διεξάγεται χωρίς συνωστισμό και συγχρωτισμό
- Θα πρέπει να υπάρχει αδιάληπτη διαθεσιμότητα αντισηπτικού στην είσοδο του κέντρου
- Στο εσωτερικό του κέντρου να παραμένει ο ελάχιστος δυνατός αριθμός ατόμων
- Η αναμονή ψηφοφόρων θα πρέπει να γίνεται στον εξωτερικό χώρο
- Το προσωπικό να περιορίσει τη συνομιλία με ψηφοφόρους και μεταξύ του, στα απολύτως απαραίτητα



Διαμόρφωση & λειτουργία εκλογικού κέντρου (3)

Χρήση κλιματιστικών

- Η ροή του αέρα να μην προσκρούει σε σώματα
- Εισαγωγή φρέσκου αέρα στο χώρο

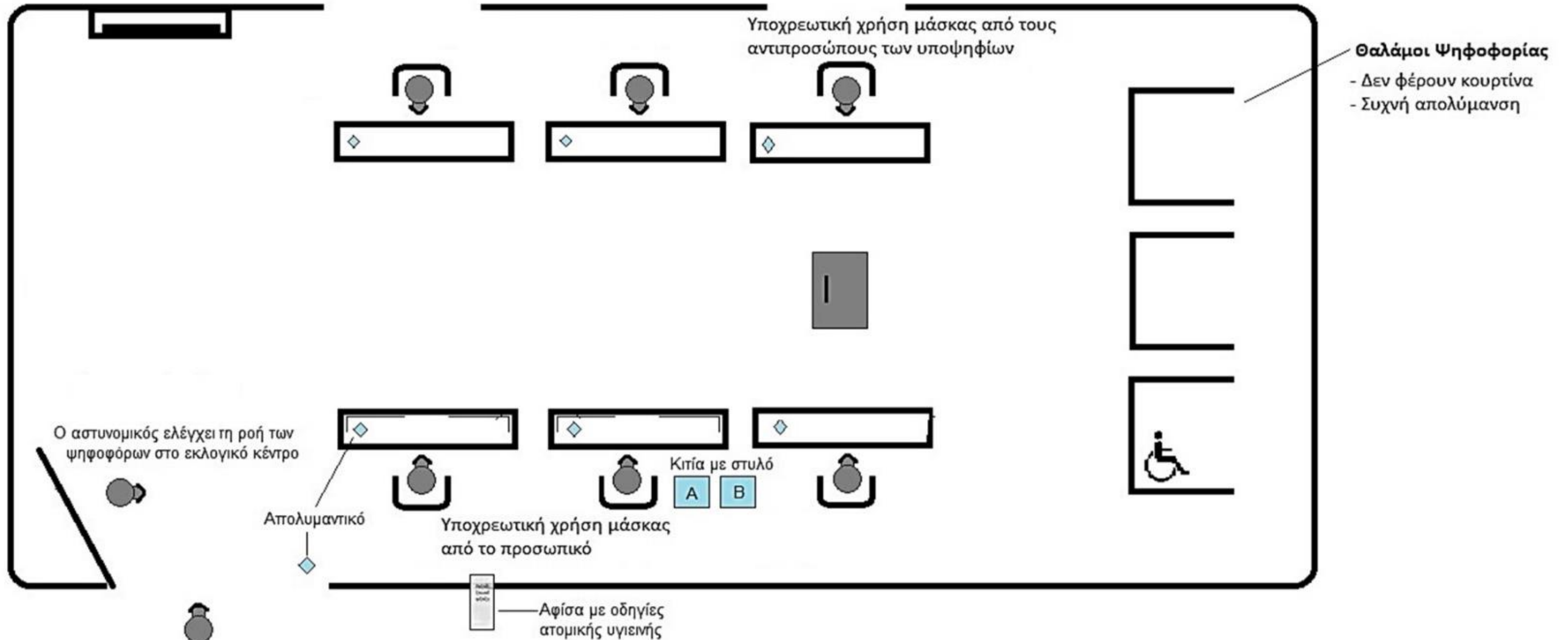

- Η αναμονή των ψηφοφόρων γίνεται σε εξωτερικό χώρο

- Στην περίπτωση που απαιτηθεί η αφαίρεση της μάσκας για ταυτοποίηση του/της ψηφοφόρου, αυτή γίνεται εκτός της αίθουσας

- Υποχρεωτική χρήση μάσκας από τους ασθενείς με κορωνοϊό που θα ψηφίσουν μεταξύ των ωρών 01:00 μ.μ. και 03:00 μ.μ.
- Σύσταση για χρήση μάσκας από όλους τους εκλογείς

Ημέρα ψηφοφορίας

ΥΠΟΥΡΓΕΙΟ ΕΣΩΤΕΡΙΚΩΝ



Ημέρα ψηφοφορίας

- Κατά την ημέρα της ψηφοφορίας ή την παραμονή, απαγορεύονται οι δημόσιες συγκεντρώσεις με σκοπό να ακουσθεί / εκφωνηθεί οποιοσδήποτε λόγος ή να γίνονται δηλώσεις/ συζητήσεις για κάθε θέμα που έχει άμεση ή έμμεση σχέση με τις εκλογές
- Απαγορεύεται η εγκατάσταση επιτελείων με τραπέζια και καρέκλες έξω από τα εκλογικά κέντρα
- Απαγορεύεται η ανάρτηση πινακίδων και αφισών που σχετίζονται με τις εκλογές
- Απαγορεύονται σχόλια, συζητήσεις, επηρεασμός ψηφοφόρων εντός και εκτός του εκλογικού κέντρου

Όπου εντοπίζονται τέτοια φαινόμενα, ο/η Προεδρεύων καλεί την Αστυνομία για απομάκρυνση των ατόμων



Ημέρα ψηφοφορίας

6:00 π.μ.

- Παρουσίαση όλων των υπαλλήλων στο εκλογικό κέντρο
- Προσέλευση με 2 τουλάχιστον ιδιωτικά οχήματα (το ένα προορίζεται για επιστροφή της κάλπης)
(Οδοιπορικά καταβάλλονται μόνο σε ένα άτομο ανά εκλογικό κέντρο, αν η απόσταση της οικίας του/της υπαλλήλου από το εκλογικό κέντρο είναι μεγαλύτερη των 25 χιλ.)
- Άμεση ενημέρωση του/της Βοηθού Εφόρου
- Ο/η Προεδρεύων είναι υποχρεωμένος/η να φέρει κινητό τηλέφωνο και να το έχει ενεργοποιημένο από την ώρα προσέλευσης του/της στο εκλογικό κέντρο, μέχρι και 2 ώρες μετά την παράδοση της κάλπης στον/ην Έφορο Εκλογής



Ημέρα ψηφοφορίας

Μέχρι 6:15 π.μ.

- Διαμόρφωση εκλογικού κέντρου (εντός και εκτός)
- Ανάρτηση γνωστοποιήσεων και εντύπων
- Ανάρτηση οδηγιών ατομικής υγιεινής
- Τοποθέτηση μπλε ή μαύρων αποστειρωμένων στυλό εντός του κυτίου Α

Στα εκλογικά κέντρα που ψηφίζουν Τ/Κ εκλογείς, θα υπάρχουν για ανάρτηση οδηγίες και στην τουρκική γλώσσα. Σε περίπτωση γλωσσικών προβλημάτων με Τ/Κ εκλογείς, μπορείτε να επικοινωνείτε στο τηλέφωνο: 24801859



ΥΠΟΥΡΓΕΙΟ ΕΣΩΤΕΡΙΚΩΝ

Ημέρα ψηφοφορίας

Γνωστοποιήσεις / έντυπα / οδηγίες που αναρτώνται

- Πινακίδες εισόδου / εξόδου εκλογικού κέντρου
- Πινακίδα απαγόρευσης χρήσης κινητού τηλεφώνου
- Γνωστοποίηση με τα ονόματα των υποψηφίων
- Γνωστοποίηση για τη διεξαγωγή ψηφοφορίας (με την οποία ενημερώνονται οι εκλογείς πού δικαιούνται να ψηφίσουν)
- Έντυπο «Πού ψηφίζω» - Πηγές Πληροφόρησης
- Οδηγίες για την καθοδήγηση των εκλογέων σχετικά με την ψηφοφορία
- Δείγμα ψηφοδελτίου



Ημέρα ψηφοφορίας

Μέχρι 6:45 π.μ.

- Σφράγισμα ΟΛΩΝ των ψηφοδελτίων με την επίσημη σφραγίδα της Δημοκρατίας.
- Τοποθέτηση των ψηφοδελτίων σε δεσμίδες των 20 για διευκόλυνση στον έλεγχο κατά τη διάρκεια της διαδικασίας της ψηφοφορίας

6:55 π.μ.

- Επίδειξη κενής κάλπης στους/στις αντιπροσώπους των υποψηφίων
- Σφράγισμα της κάλπης (ανεξάρτητα εάν παρευρίσκονται ή όχι αντιπρόσωποι)



Διαδικασία ψηφοφορίας

ΥΠΟΥΡΓΕΙΟ ΕΣΩΤΕΡΙΚΩΝ



Διαδικασία ψηφοφορίας (1)

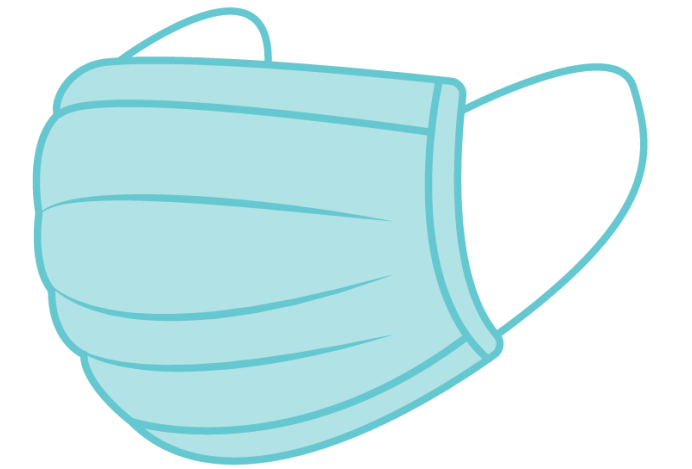

Η χρήση προστατευτικής μάσκας εντός του εκλογικού κέντρου είναι υποχρεωτική για τους υπαλλήλους του εκλογικού κέντρου και τα θετικά κρούσματα. Στους εκλογείς θα γίνεται σχετική σύσταση για χρήση μάσκας, αλλά η χρήση της είναι προαιρετική.



Διαδικασία ψηφοφορίας (2)

7:00 π.μ. έναρξη ψηφοφορίας

Άμεση ενημέρωση του/της Εφόρου για την ομαλή έναρξη της ψηφοφορίας
Αποστολή **SMS** στον αριθμό κινητού τηλεφώνου του Βοηθού σας Εφόρου της
λέξης «OK»

(μέσω του κινητού τηλεφώνου του/της Προεδρεύοντα που δηλώθηκε στην αίτηση για
στελέχωση)



Διαδικασία ψηφοφορίας (3)

Μέχρι 9:00 π.μ.

Δοκιμαστική αποστολή τηλεμοιότυπου στον/στην Έφορο Εκλογής, στον αριθμό που θα βρίσκεται εντός της κάλπης



! ΠΡΟΣΟΧΗ ΣΤΟΝ ΤΡΟΠΟ ΠΟΥ ΘΑ ΣΤΑΛΕΙ ΤΟ ΤΗΛΕΜΟΙΟΤΥΠΟ



ΥΠΟΥΡΓΕΙΟ ΕΣΩΤΕΡΙΚΩΝ



Διαδικασία ψηφοφορίας (4)

(Μπροστά πλευρά)

ΕΛΕΓΧΟΣ ΤΗΛΕΟΜΟΙΟΤΥΠΟΥ

ΑΡ. ΚΑΛΠΗΣ: **45**.....

ΕΛΕΓΧΟΣ ΤΗΛΕΟΜΟΙΟΤΥΠΟΥ

ΑΡ. ΚΑΛΠΗΣ: **45**.....

(Πίσω πλευρά)

ΑΡ. ΚΑΛΠΗΣ: **45**.....

ΑΡ. ΚΑΛΠΗΣ: **45**.....



Διαδικασία ψηφοφορίας (5)

Δικαίωμα ψήφου & έγγραφα άσκησης εκλογικού δικαιώματος

Δικαίωμα ψήφου έχουν όλοι/ες οι εγγεγραμμένοι/ες στον εκλογικό κατάλογο με την επίδειξη ενός από τα πιο κάτω έγγραφα:

- Εκλογικό βιβλιάριο ή
- Δελτίο ταυτότητας της Κυπριακής Δημοκρατίας

(Ο εκλογικός κατάλογος είναι κατηρτισμένος κατά αύξοντα αριθμό πολιτικής ταυτότητας)



Διαδικασία ψηφοφορίας (6)

Δικαίωμα ψήφου & έγγραφα άσκησης εκλογικού δικαιώματος



- Οι εγκλωβισμένοι/ες εκλογείς ψηφίζουν σε συγκεκριμένο εκλογικό κέντρο προσκομίζοντας οποιοδήποτε επίσημο έγγραφο της Δημοκρατίας, το οποίο φέρει τη φωτογραφία τους
- Οι υπάλληλοι του εκλογικού κέντρου θα ψηφίσουν με εξουσιοδοτήσεις στο εκλογικό κέντρο που θα εργαστούν, παρουσιάζοντας εκλογικό βιβλιάριο ή δελτίο ταυτότητας

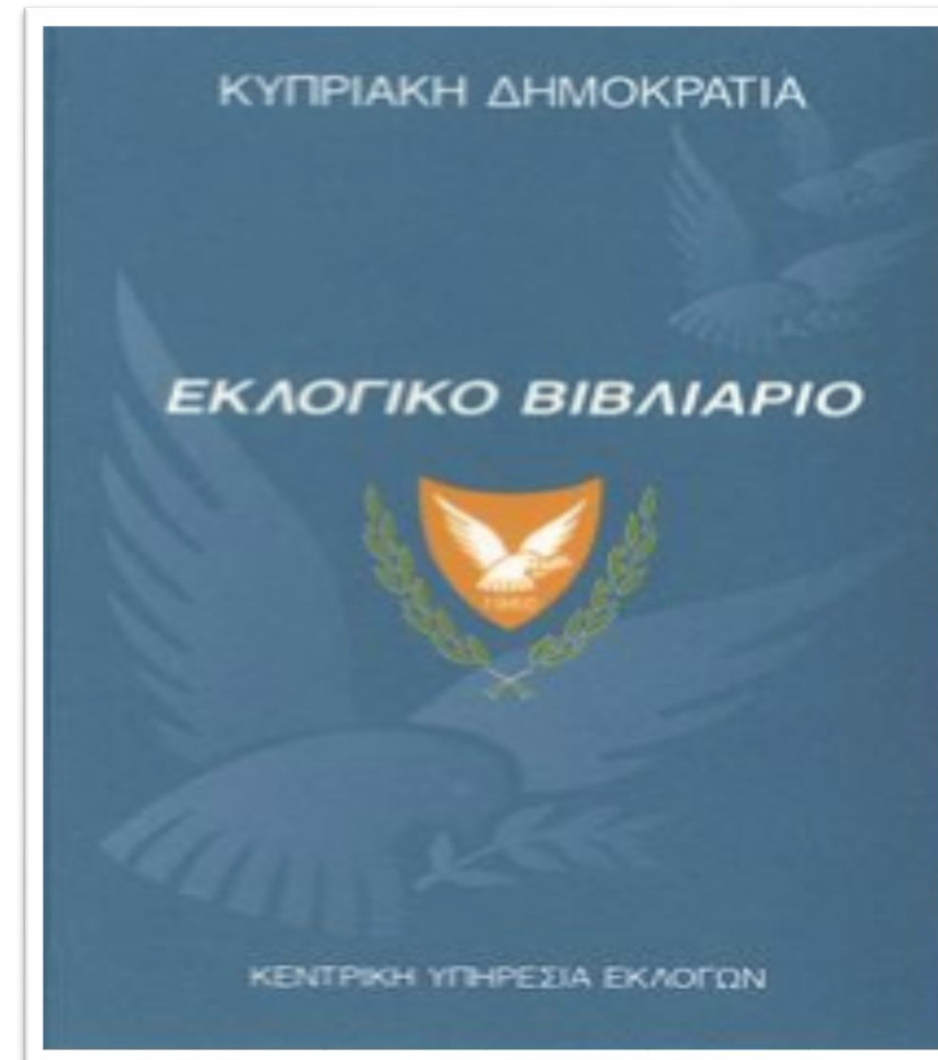

Διαδικασία ψηφοφορίας (6)

Έγγραφα άσκησης εκλογικού δικαιώματος



 Αρ. Βιβλίου 00611 Αρ. Ταυτότητας 4604Γ Επώνυμο Όνομα		
Ημερ. Γέννησης 15/15/		
Επώνυμο Πατέρα		
Όνομα Πατέρα ΠΑΝΤΕΛΗΣ		
Επαρχία ΛΕΥΚΩΣΙΑ	Κονότητα	
Ενορία		
Οδός	Αριθμός	
Εκλογικός		
Εκδίδουσα Αρχή ΕΓΓΡΑΦΟΣ ΛΕΥΚΩΣΙΑΣ ΛΕΥΚΩΣΙΑ	28 ΙΑΝΟΥΑΡΙΟΥ, 2013	
Υπογραφή κατόχου		



Διαδικασία ψηφοφορίας (7)

Έγγραφα άσκησης εκλογικού δικαιώματος



Επανεκδοση εκλογικού βιβλιαρίου

Απώλεια εκλογικού βιβλιαρίου:

Μπορεί να γίνει επανεκδοση από τις Επαρχιακές Διοικήσεις μέχρι και το Σάββατο 04.02.2023, ώρα 1:00 μ.μ.

Την ημέρα των εκλογών μπορούν να παραδοθούν ήδη εκδοθέντα εκλογικά βιβλιάρια

Απώλειες δελτίων ταυτότητας:

Δεν εκδίδονται πλέον αυθημερόν

Απαιτείται δήλωση απώλειας δελτίου ταυτότητας στην Αστυνομία και ένορκη δήλωση πιστοποιημένη από τον Πρωτοκολλητή



Αντιπρόσωποι υποψηφίων

Διορισμοί αντιπροσώπων υποψηφίων

Μέσα στην κάλπη θα υπάρχουν αντίγραφα επιστολών πολιτικών κομμάτων / ανεξάρτητων υποψηφίων, με τις οποίες θα εξουσιοδοτούνται τα πρόσωπα που θα υπογράψουν τους διορισμούς αντιπροσώπων με δείγμα της υπογραφής τους



ΑΝΤΙΠΡΟΣΩΠΟΙ ΥΠΟΨΗΦΙΩΝ

- Οι αντιπρόσωποι μπορούν να παρίστανται αφού παρουσιάσουν σχετική εξουσιοδότηση (Π.Ε. 16)
- Ένας αντιπρόσωπος ανά υποψήφιο/α στο κάθε εκλογικό κέντρο
- Επιτρέπεται η μεταφορά σημειώσεων έξω από το εκλογικό κέντρο με διακριτικότητα
- Κοινοτάρχες παρίστανται μόνο εάν είναι εξουσιοδοτημένοι αντιπρόσωποι



Π.Ε. 16

ΠΡΟΕΔΡΙΚΕΣ ΕΚΛΟΓΕΣ 2023

ΔΙΟΡΙΣΜΟΣ ΑΝΤΙΠΡΟΣΩΠΟΥ ΥΠΟΨΗΦΙΟΥ
ΣΤΟ ΕΚΛΟΓΙΚΟ ΚΕΝΤΡΟ

Προς τον προεδρεύοντα υπάλληλο
του εκλογικού κέντρου.

Με την παρούσα σας πληροφορώ ότι ο/η κ. Ανδρέας Ανδρέου
..... κάτοχος δελτίου πολιτικής ταυτότητας 123456
έχει διορισθεί ως αντιπρόσωπός μου στο εκλογικό κέντρο Παγκύπρια
Γυμνάσιο, Κέντρο Α
της εκλογικής περιφέρειας Λευκωσίας, στο οποίο είστε
υπεύθυνος για τον έλεγχο και εποπτεία της ψηφοφορίας και για τη διαλογή
και καταμέτρηση των ψήφων, για την εκλογή Προέδρου της Δημοκρατίας,
που θα διεξαχθεί την Κυριακή 5 Φεβρουαρίου, 2023.

[Signature]
Όνομα και υπογραφή υποψηφίου

Ημερομηνία 18 Ιανουαρίου, 2023

Αστυνόμηση

Ένας/μια Αστυνομικός θα βρίσκεται έξω από κάθε εκλογικό κέντρο, καθ' όλη τη διάρκεια της ψηφοφορίας, μέχρι την ολοκλήρωση της καταμέτρησης και την αναχώρηση του Προεδρεύοντα με την κάλπη

Καθήκοντα / υποχρεώσεις

Ρυθμίζει την είσοδο / έξοδο και την ταυτοποίηση των εκλογέων που υποχρεωτικά θα φέρουν μάσκες, σύμφωνα με το πρωτόκολλο του Υπουργού Υγείας

Απομακρύνει ή να θέτει υπό κράτηση πρόσωπα που προκαλούν οχλαγωγία, μετά από οδηγίες του/της Προεδρεύοντα



Διαδικασία ψηφοφορίας (1)

Κατά την είσοδό στο εκλογικό κέντρο, κάθε εκλογέας:

- Τυγχάνει σύστασης για χρήση προστατευτικής μάσκας
- Απολυμαίνει τα χέρια του/της με αντισηπτικό που τοποθετείται στην είσοδο του κέντρου
- Αφαιρεί οποιοδήποτε διακριτικό που να δηλώνει την επιλογή του/της
- Αφαιρεί μάσκα που φέρει εμβλήματα κομμάτων ή στοιχεία / ονόματα υποψηφίων και την αντικαθιστά με κατάλληλη μάσκα που δεν φέρει τέτοια ένδειξη
- Αφήνει στο Γραφείο του/της Προεδρεύοντα το κινητό του/της τηλέφωνο, το οποίο παραλαμβάνει, μετά την άσκηση του εκλογικού δικαιώματος, κατά την αποχώρησή του/της
- Παραδίδει το εκλογικό του/της βιβλιάριο ή δελτίο ταυτότητας στον/ην Βοηθό Α΄



Διαδικασία ψηφοφορίας (2)

Βοηθός Α΄

- Παραλαμβάνει το έγγραφο του/της εκλογέα
- Προβαίνει σε ταυτοποίηση

Στην περίπτωση που εκλογέας φέρει μάσκα και απαιτηθεί η αφαίρεσή της για σκοπούς ταυτοποίησής του/της, αυτή γίνεται σε υπαίθριο χώρο εκτός της αίθουσας (ο αστυνομικός ζητεί από τον/την ψηφοφόρο να αφαιρέσει την μάσκα και παίρνει την ταυτότητά του/της. Διενεργεί την ταυτοποίηση και ζητεί από τον/την ψηφοφόρο να τοποθετήσει εκ νέου την μάσκα. Στη συνέχεια ο αστυνομικός οδηγεί τον/την ψηφοφόρο εντός της αίθουσας και αφήνει την ταυτότητά του/της στο γραφείο όπου υπάρχει ο εκλογικός κατάλογος)



Διαδικασία ψηφοφορίας (3)

Βοηθός Α΄

- Βεβαιώνεται ότι το όνομά του/της εκλογέα είναι πράγματι εγγεγραμμένο στον εκλογικό κατάλογο
- Σημειώνει στον εκλογικό κατάλογο δίπλα από το όνομα (για αποφυγή λαθών)
- Αναφωνεί το **πλήρες όνομα και αριθμό εκλογικού βιβλιαρίου** του/της ψηφοφόρου (όχι την ταυτότητά του/της)
- Βεβαιώνεται ότι ο/η εκλογέας υπογράφει δίπλα από το όνομά του/της στον εκλογικό κατάλογο με το στυλό που θα του/της δοθεί από τον/την Βοηθό Β΄



Διαδικασία ψηφοφορίας (4)

Βοηθός Β'

- Δίνει στυλό από το κουτί Α στον/στην εκλογέα για να υπογράψει στον κατάλογο, δίπλα από το όνομά του/της και με το ίδιο στυλό να ψηφίσει
- Δίνει ψηφοδέλτιο στον/στην εκλογέα, ελέγχοντας ότι είναι σφραγισμένο (ελέγχει ότι δίνεται ΕΝΑ μόνο ψηφοδέλτιο)
- Καταγράφει τον αριθμό του εγγράφου του/της εκλογέα, για σκοπούς επαλήθευσης
- Επιστρέφει το έγγραφο του/της εκλογέα όταν ασκήσει το εκλογικό του/της δικαίωμα
- Απολυμαίνει τα χρησιμοποιημένα στυλό από το κουτί Β, όταν αυτό γεμίσει και τα επανατοποθετεί, αφού απολυμάνει τα χέρια του/της, στο κουτί Α



Διαδικασία ψηφοφορίας (5)

ΠΡΟΣΟΧΗ!

Δεν δίνεται ψηφοδέλτιο σε εκλογέα για να ψηφίσει:

- Πριν εντοπιστεί το όνομα του/της στον εκλογικό κατάλογο
- Πριν ο/η εκλογέας υπογράψει στον εκλογικό κατάλογο, δίπλα από το όνομα του/της



Διαδικασία ψηφοφορίας (6)

Ειδικές Εξουσιοδοτήσεις

- Οι υπάλληλοι του εκλογικού κέντρου θα ψηφίσουν με εξουσιοδοτήσεις, παρουσιάζοντας εκλογικό βιβλιάριο ή δελτίο ταυτότητας
- Οι ειδικές εξουσιοδοτήσεις υπογράφονται και σφραγίζονται από τον/την Προεδρεύοντα
- Τα στοιχεία όσων ψήφισαν με ειδική εξουσιοδότηση, καταγράφονται στο τέλος του εκλογικού καταλόγου από τον/την Προεδρεύοντα και υπογράφονται από τον/την εκλογέα

ΓΙΑ ΕΚΛΟΓΕΙΣ ΠΟΥ ΨΗΦΙΖΟΥΝ ΜΕ ΕΙΔΙΚΗ ΕΞΟΥΣΙΟΔΟΤΗΣΗ ΘΑ ΠΡΕΠΕΙ ΝΑ ΕΠΙΒΕΒΑΙΩΝΕΤΑΙ ΟΤΙ Η ΕΞΟΥΣΙΟΔΟΤΗΣΗ ΑΦΟΡΑ ΤΟ ΣΥΓΚΕΚΡΙΜΕΝΟ ΕΚΛΟΓΙΚΟ ΚΕΝΤΡΟ



Διαδικασία ψηφοφορίας (7)

- Ο/η εκλογέας εισέρχεται στον θάλαμο ψηφοφορίας, ασκεί το εκλογικό του/της δικαίωμα, ρίχνει το ψηφοδέλτιο στη κάλπη διπλωμένο, κατά τρόπο ώστε να μην είναι ορατά τα σημεία επιλογής του/της και τοποθετεί το στυλό στο κουτί Β
- Ο/η Βοηθός Β επιστρέφει στον/στην εκλογέα το εκλογικό βιβλιάριο ή δελτίο ταυτότητας που έχει παρουσιάσει και αυτός/ή αποχωρεί από το εκλογικό κέντρο

ΠΡΟΣΟΧΗ! Ο/η Προεδρεύων και ο/η Βοηθός ο/η οποίος/α έχει υπό την επίβλεψη του/της την κάλπη, πρέπει να είναι ιδιαίτερα προσεκτικοί/ες ώστε να διαπιστώσουν ότι το ψηφοδέλτιο που θα ριχθεί στην κάλπη είναι κατάλληλα σφραγισμένο στο εξωτερικό του μέρος



Διαδικασία ψηφοφορίας (8)

Βοηθός Γ'

Έχει την ευθύνη φύλαξης της κάλπης και επιβεβαίωσης ότι ο/η κάθε ψηφοφόρος ρίχνει το ψηφοδέλτιο σφραγισμένο εντός της κάλπης

Βοηθός Δ'

- Απολυμαίνει τους θαλάμους ψηφοφορίας
- Ελέγχει το χαρτόνι στους θαλάμους



Διαδικασία ψηφοφορίας (9)

Προεδρεύων

- Έχει την ευθύνη φύλαξης της κάλπης, η οποία δεν μετακινείται για κανέναν λόγο, παρά μόνο μετά το πέρας της διαδικασίας καταμέτρησης των ψήφων, για παράδοση στον/ην Έφορο Εκλογής
- Προβαίνει σε τακτικό έλεγχο των υλικών εντός του θαλάμου ψηφοφορίας (γνωστοποίηση, χαρτόνι)
- Με ευθύνη του/της διεξάγεται περιοδική καταμέτρηση των ψηφοδελτίων για επαλήθευση του αριθμού ψηφισάντων
- Επιβλέπει την τήρηση των μέτρων που προβλέπονται στο πρωτόκολλο του Υπουργού Υγείας

Στην περίπτωση που το κλιμάκιο απαρτίζεται από τρεις υπαλλήλους, συμπεριλαμβανομένου του/της Προεδρεύοντα, τα καθήκοντα των υπαλλήλων Γ' και Δ', εκτελούνται από τον/την Προεδρεύοντα



Τρόπος ψηφοφορίας τυφλών και προσώπων με φυσική αναπηρία (1)

Τυφλός εκλογέας ή πρόσωπο με φυσική αναπηρία μπορεί να ψηφίσει:

- Μόνος/η του/ης αν το επιθυμεί
- Με τη βοήθεια προσώπου της απολύτου εμπιστοσύνης του/της
- Με τη βοήθεια του/της Προεδρεύοντα, στην παρουσία βοηθού υπαλλήλου

Ο/η Βοηθός υπάλληλος πρέπει να είναι διαφορετικό πρόσωπο κάθε φορά

Ο/η εκλογέας με φυσική ανικανότητα μπορεί να συνοδεύεται μέχρι την είσοδο του εκλογικού κέντρου. Από την είσοδο και μετά αναλαμβάνει ο/η Προεδρεύων υπάλληλος



Τρόπος ψηφοφορίας τυφλών και προσώπων με φυσική αναπηρία (2)

- Ο/η Προεδρεύων οφείλει να εξηγήσει στην παρουσία των αντιπροσώπων των υποψηφίων τον τρόπο ψηφοφορίας σε όποιον/α εκλογέα του/της το ζητήσει
- Αποφεύγει οτιδήποτε μπορεί να εκληφθεί ως καθοδήγηση για επιλογή συγκεκριμένων υποψηφίων
- Όταν το εκλογικό δικαίωμα ασκείται, είτε από τον/την Προεδρεύοντα, είτε από πρόσωπο της απολύτου εμπιστοσύνης του/της εκλογέα, ο Προεδρεύων συμπληρώνει το Έντυπο Π.Ε. 18

Π.Ε.18

ΠΡΟΕΔΡΙΚΕΣ ΕΚΛΟΓΕΣ 2023

ΕΚΘΕΣΗ ΠΡΟΕΔΡΕΥΟΝΤΑ ΥΠΑΛΛΗΛΟΥ ΓΙΑ ΤΟΝ ΤΡΟΠΟ ΑΣΚΗΣΗΣ ΤΟΥ ΕΚΛΟΓΙΚΟΥ ΔΙΚΑΙΩΜΑΤΟΣ ΤΩΝ ΤΥΦΛΩΝ Ή ΑΛΛΩΝ ΠΡΟΣΩΠΩΝ ΜΕ ΦΥΣΙΚΗ ΑΝΙΚΑΝΟΤΗΤΑ

ΕΚΛΟΓΙΚΗ ΠΕΡΙΦΕΡΕΙΑ ΛΕΜΕΣΟΥ

Κατάσταση που δείχνει τον αριθμό των τυφλών ή άλλων προσώπων με φυσική αναπηρία που ψήφισαν με τον τρόπο που ορίζεται από το Νόμο, όπως περιγράφεται πιο κάτω:

(1) Αριθμός τυφλών ή άλλων προσώπων με φυσική αναπηρία, που ζήτησαν από τον προεδρεύοντα υπάλληλο να τους βοηθήσει, στην παρουσία ενός από τους βοηθούς υπαλλήλους, να ασκήσουν το εκλογικό τους δικαίωμα σύμφωνα με την επιθυμία τους. /

(2) Αριθμός τυφλών ή άλλων προσώπων με φυσική αναπηρία, που ζήτησαν να ψηφίσουν με οποιοδήποτε άλλο πρόσωπο της απόλυτης εμπιστοσύνης τους. 1

(3) Αριθμός τυφλών ή άλλων προσώπων με φυσική αναπηρία, που δήλωσαν ότι μπορούν να ψηφίσουν και είναι σε θέση να ψηφίσουν μόνοι τους. 1

Εκλογικό τμήμα Δήμος Λεμεσού

Εκλογικό κέντρο ΣΤ. Δημοτικό Σχολείο Αγίου Νικολάου

Αριθμός κάλπης 46

Εγγεγραμμένοι εκλογείς 629

Ωρα που έληξε η ψηφοφορία και έκλεισε η κάλπη 18:00

Όνομα προεδρεύοντα Κωνσταντίνος Κωστακίνας

Ημερομηνία 5 Φεβρουαρίου, 2023.

Κωστακίνας
Προεδρεύων εκλογικού κέντρου



Τρόπος ψηφοφορίας τυφλών και προσώπων με φυσική αναπηρία (3)

Ο/η αναλφάβητος εκλογέας δεν θεωρείται ανίκανος/η να ψηφίσει

Ο/η Προεδρεύων οφείλει απλώς να εξηγήσει:

- Τον τρόπο ψηφοφορίας
- Τη σειρά των υποψηφίων στο ψηφοδέλτιο
- Τα σημεία και τον τρόπο που αυτά τοποθετούνται στο ψηφοδέλτιο



Αχρήστευση ψηφοδέλτιου

- Αν εκλογέας αχρηστεύσει κατά λάθος το ψηφοδέλτιό του/της μπορεί να εφοδιασθεί με άλλο ψηφοδέλτιο
- Το ψηφοδέλτιο που αντικαταστάθηκε δεν πρέπει να καταστραφεί. Επιστρέφεται στον/ην Προεδρεύοντα και λαμβάνεται υπόψη μετά το πέρας της ψηφοφορίας, κατά την ετοιμασία της σχετικής κατάστασης των ψηφοδελτίων (έντυπο **B.E.11**)



Απαγορεύσεις



- Η διακίνηση εντός του εκλογικού κέντρου προσώπων που δεν έχουν σχέση με τη ψηφοφορία
- Η χρήση κινητού τηλεφώνου στο εκλογικό κέντρο από όλους, πλην του/της Προεδρεύοντα και μόνο για σκοπούς που αφορούν την εκλογική διαδικασία
- Η κατανάλωση φαγητού και οινοπνευματωδών ποτών
- Το κάπνισμα
- Οποιοσδήποτε πολιτικές συζητήσεις
- Η μετακίνηση της κάλπης κατά τη διάρκεια της ψηφοφορίας για κανένα απολύτως λόγο (συμπεριλαμβανομένου και της διευκόλυνσης ανάπηρων / ηλικιωμένων εκλογέων)



Ενημέρωση για τον αριθμό ψηφισάντων

Ο/η Προεδρεύων θα πρέπει να διαβιβάσει με μήνυμα SMS μέσω του κινητού του τηλεφώνου στο κινητό τηλέφωνο του/ της Βοηθού του Εφόρου

ΜΟΝΟ τον αριθμό ψηφισάντων τις ακόλουθες ώρες:

09:45
π.μ.

11:45
π.μ.

02:45
μ.μ.

04:45
μ.μ.

06:00
μ.μ.



Μεσημβρινό διάλειμμα

12:00 μ. – 01:00 μ.μ.

- Ο/η Προεδρεύων παραμένει στο εκλογικό κέντρο με έναν/μια τουλάχιστον βοηθό υπάλληλο και τον/την Αστυνομικό
- Οι αντιπρόσωποι των υποψηφίων μπορούν να παραμείνουν, αν το επιθυμούν
- Τοποθετείται το πράσινο αυτοκόλλητο για προστασία της κάλπης
- Απαγορεύεται η κατανάλωση οινοπνευματωδών ποτών



Διαδικασία ψηφοφορίας

01:00 μ.μ. – 03:00 μ.μ.

- Άσκηση εκλογικού δικαιώματος από ασθενείς με κορωνοϊό, μαζί με τον υπόλοιπο πληθυσμό
- Νοουμένου ότι η ροή των εκλογέων το επιτρέπει, στο εκλογικό κέντρο δεν πρέπει να εισέρχονται ταυτόχρονα πέραν του ενός εκλογέα



Παράταση ψηφοφορίας

5:55 μ.μ.

- Ο/η Προεδρεύων ενημερώνει τον/ην Βοηθό Έφορο εάν θα απαιτηθεί παράταση ψηφοφορίας
- Σε περίπτωση που μικρός αριθμός ψηφοφόρων βρίσκεται εκτός του εκλογικού κέντρου, αυτοί/ες εισέρχονται εντός του κέντρου, η πόρτα κλείνει, τους επιτρέπεται να ασκήσουν το εκλογικό τους δικαίωμα και αποχωρούν



Τερματισμός ψηφοφορίας

6:00 μ.μ.

- Η κάλπη δεν μπορεί να κλείσει πριν την προκαθορισθείσα ώρα λήξης της ψηφοφορίας, ακόμα και αν αποδεδειγμένα έχουν ψηφίσει όλοι οι εγγεγραμμένοι εκλογείς
- Μετά το κλείσιμο της κάλπης αυτή δεν μπορεί να ανοίξει για κανέναν άλλο λόγο, παρά μόνο για τη διαδικασία καταμέτρησης και διαλογής των ψήφων



Διαλογή & Καταμέτρηση

ΥΠΟΥΡΓΕΙΟ ΕΣΩΤΕΡΙΚΩΝ



Διαλογή & Καταμέτρηση (1)

- Αρχίζει αμέσως μετά το πέρας της ψηφοφορίας, εκτός εάν ο Έφορος δώσει διαφορετικές οδηγίες
- Οι εκπρόσωποι των υποψηφίων μπορούν να παρίστανται στη διαδικασία, χωρίς να έχουν δικαίωμα χρήσης οποιουδήποτε μέσου καταγραφής
- Με την έναρξη της διαδικασίας διαλογής, σε κανένα άλλο πρόσωπο, πέραν του Προεδρεύοντα, των Βοηθών του, των υποψηφίων ή των αντιπροσώπων τους και των Βοηθών Εφόρων, δεν επιτρέπεται η είσοδος στο εκλογικό κέντρο, μέχρι την ολοκλήρωση της όλης διαδικασίας (ούτε σε Μ.Μ.Ε)
- Ο/η Αστυνομικός παραμένει κοντά στην πόρτα του εκλογικού κέντρου
- Να γίνεται συχνή απολύμανση των χεριών



Διαλογή & Καταμέτρηση (2)

1. Τοποθέτηση της κάλπης στο τραπέζι
2. Θραύση της σφραγίδας και άνοιγμα της κάλπης στην παρουσία των αντιπροσώπων των υποψηφίων
3. Άδειασμα περιεχομένου κάλπης
4. Καταμέτρηση και τακτοποίηση των ψηφοδελτίων σε δεσμίδες των 20



Π.Ε. 11
ΠΡΟΕΔΡΙΚΕΣ ΕΚΛΟΓΕΣ 2023
ΠΡΑΚΤΙΚΟ ΠΡΟΕΔΡΕΥΟΝΤΑ ΥΠΑΛΛΗΛΟΥ
ΓΙΑ ΤΗΝ ΚΑΤΑΣΤΑΣΗ ΤΩΝ ΨΗΦΟΔΕΛΤΙΩΝ ΣΤΟ ΕΚΛΟΓΙΚΟ ΚΕΝΤΡΟ

Εκλογική περιφέρεια..... Λάρισα
Εκλογικό τμήμα..... Αρδισπύου
Εκλογικό κέντρο..... Συγκέσιο Αρδισπύου, Κέντρο Α
Αριθμός κάλπης..... 77
Προεδρεύων υπάλληλος..... Μιχαήλ Γεωργίου
Ώρα που έληξε η ψηφοφορία και έκλεισε η κάλπη..... 18:00

ΜΕΡΟΣ Ι

(α) Αριθμός εγγεγραμμένων εκλογέων εκλογικού κέντρου	<u>587</u>
(β) Αριθμός ψηφοδελτίων που παραλήφθηκαν από Έφορο Εκλογής	<u>600</u>
(γ) Αριθμός ψηφοδελτίων που δε χρησιμοποιήθηκαν	<u>170</u>
(δ) Αριθμός ψηφοδελτίων που αχρηστεύθηκαν	<u>2</u>
(ε) Αριθμός ψηφοδελτίων που πρέπει να βρίσκονται μέσα στην κάλπη	<input type="text" value="428"/>	
(Ολικό (γ), (δ) και (ε) πιο πάνω)	<u>600</u>

ΜΕΡΟΣ ΙΙ

(α) Αριθμός εκλογέων που ψήφισαν στο εκλογικό κέντρο, των οποίων τα ονόματα έχουν ελεγχθεί και τα οποία περιλαμβάνονται στον εκλογικό κατάλογο του πιο πάνω εκλογικού κέντρου	<u>422</u>
(β) Αριθμός εκλογέων που ψήφισαν στο πιο πάνω εκλογικό κέντρο με ειδική εξουσιοδότηση, δηλ.:		
Υπάλληλοι εκλογικού κέντρου	<u>5</u>
Αστυνομικοί	<u>1</u>
Εγκλωβισμένοι	<u>0</u>
(γ) Ολικός αριθμός ψηφισάντων στο εκλογικό κέντρο	<input type="text" value="428"/>	

Μ. Γεωργίου
Προεδρεύων εκλογικού κέντρου

Ημερομηνία..... 5 Φεβρουαρίου 2023

ΣΗΜ.: Το σύνολο των ψηφισάντων και ο ολικός αριθμός των ψηφοδελτίων μέσα στην κάλπη πρέπει να συμφωνούν.
Το σύνολο (γ), (δ) και (ε) του μέρους Ι πρέπει να ισούται με το (β).

Διαλογή & Καταμέτρηση (3)

5. Συμπλήρωση «Πρακτικού Προεδρεύοντα Υπαλλήλου για την Κατάσταση των Ψηφοδελτίων στο Εκλογικό Κέντρο» (Π.Ε.11)



ΥΠΟΥΡΓΕΙΟ ΕΣΩΤΕΡΙΚΩΝ

ΠΡΑΚΤΙΚΟ ΕΠΑΝΑΜΕΤΡΗΣΗΣ ΤΩΝ ΨΗΦΩΝ
ΣΤΟ ΕΚΛΟΓΙΚΟ ΚΕΝΤΡΟ

Επειδή ο συνολικός αριθμός των εκλογέων που ψήφισαν στο εκλογικό κέντρο Γυμνάσιο Αραδίππου
Κέντρο Α' του εκλογικού τμήματος Αραδίππου
της Εκλογικής Περιφέρειας Λαρνακας είναι 428 και επειδή ο
αριθμός των ψηφοδελτίων που βρέθηκαν μέσα στην κάλπη Αρ. 77 είναι 427

Και επειδή μετά την πρώτη και την επαναληφθείσα καταμέτρηση των ψήφων της πιο πάνω κάλπης
και, κατόπιν αντιπαραβολής του τελικού αποτελέσματος, που προκύπτει μετά την καταμέτρηση των
ψηφών, με την ειδική κατάσταση των ψηφοδελτίων, παρουσιάζονται 1 περισσότερα/
λιγότερα ψηφοδέλτια.

Και επειδή ύστερα από την αντιπαραβολή του πιο πάνω αποτελέσματος, μπορεί εύλογα να εξαχθεί
το συμπέρασμα ότι η ύπαρξη περισσότερων/λιγότερων ψηφοδελτίων οφείλεται στους πιο κάτω
λόγους:

- Σε πιθανή σημείωση του ονόματος εκλογέα ή εκλογέων στον εκλογικό κατάλογο ότι
ψήφισαν ενώ στην πραγματικότητα δεν είχαν ψηφίσει.
- Σε πιθανή παράλειψη σημείωσης του ονόματος εκλογέα ή εκλογέων στον εκλογικό κατάλογο
που είχαν ψηφίσει κανονικά, με συνέπεια να παρουσιάζονται ότι δεν ψήφισαν.

Γι' αυτό, εγώ, ο/η Μιχαήλ Γεωργίου προεδρεύων/ουσα υπάλληλος του
πιο πάνω αναφερόμενου εκλογικού κέντρου, ασκώντας τις εξουσίες που μου παρέχονται από την
παράγραφο (4) του Κανονισμού 12 των περί εκλογής Μελών της Βουλής των Αντιπροσώπων
Κανονισμών, οι διατάξεις των οποίων εφαρμόζονται, τηρουμένων των αναλογιών, και στην εκλογή
Προέδρου της Δημοκρατίας, αποφασίζω να προχωρήσει η περαιτέρω διαδικασία για τη διαλογή και
καταμέτρηση των ψήφων, για τα ψηφοδέλτια που περιέχονται στην πιο πάνω κάλπη.

Μ. Γεωργίου
Προεδρεύων εκλογικού κέντρου

Ημερομηνία 5 Φεβρουαρίου, 2023

Διαλογή & Καταμέτρηση (4)

6. Σε περίπτωση που ο αριθμός των ψηφοδελτίων τα οποία βρέθηκαν στην κάλπη δεν είναι ίσος με τον αριθμό των ψηφισάντων, γίνεται νέα καταμέτρηση.
7. Εάν η διαφορά εξακολουθεί να υπάρχει, συμπληρώνεται το «Πρακτικό Επαναμέτρησης των Ψήφων στο Εκλογικό Κέντρο» (Π.Ε.19)



Διαλογή & Καταμέτρηση (5)

8. Ο/η Προεδρεύων ορίζει δυο βοηθούς υπαλλήλους για την διαλογή ψηφοδελτίων:

- Ο/η ένας/μια βοηθός έχει την ευθύνη της καταμέτρησης και
- Ο/η άλλος/η βοηθός της καταγραφής των ψήφων στο Φύλλο Καταμέτρησης



Διαλογή & Καταμέτρηση (6)

9. Διαλογή των ψηφοδελτίων:

- Ένας/μια βοηθός υπάλληλος ανοίγει το ψηφοδέλτιο με τέτοιο τρόπο ώστε οι παρευρισκόμενοι/ες να μπορούν να βλέπουν τα σημεία ψηφοφορίας και, αφού εξακριβωθεί η εγκυρότητα του ψηφοδελτίου, αναφέρει το όνομα του/της υποψηφίου/ας υπέρ του/της οποίου/ας δόθηκε η ψήφος
- Ο/η άλλος/η Βοηθός υπάλληλος τοποθετεί τα **ΕΓΚΥΡΑ** ψηφοδέλτια σε στήλες για το κάθε κόμμα/ υποψήφιο και σχηματίζει δεσμίδες των 20 ψηφοδελτίων ανά συνδυασμό (τα δένει με λαστιχάκια και τα τοποθετεί μπροστά του/της για να τα έχει υπό τον έλεγχο του/της)



Διαλογή & Καταμέτρηση (7)

10. Για τα **ΑΚΥΡΑ** ψηφοδέλτια, για τα οποία δεν υπάρχει οποιαδήποτε αμφιβολία, ο/η Προεδρεύων σημειώνει σε όλα τη λέξη «ΑΚΥΡΟ» και τα μονογράφει - τοποθετούνται σε δεσμίδες ξεχωριστά στον ειδικό φάκελο (Δέμα αρ. 8)

11. Τα **ΛΕΥΚΑ** ψηφοδέλτια για τα οποία δεν υπάρχει καμία αμφιβολία τοποθετούνται επίσης σε δεσμίδες στον ειδικό φάκελο (Δέμα αρ. 9)

Τα **ΑΜΦΙΣΒΗΤΟΥΜΕΝΑ** ψηφοδέλτια τοποθετούνται ξεχωριστά και αφού συμπληρωθεί η διαλογή, ο/η Προεδρεύων υπάλληλος αποφασίζει για την εγκυρότητά τους στο τέλος της διαδικασίας, αναγράφοντας στο ψηφοδέλτιο «ΑΜΦΙΣΒΗΤΗΘΗΚΕ, ΚΡΙΘΗΚΕ ΕΓΚΥΡΟ ή ΑΚΥΡΟ» ανάλογα. Η απόφασή του/της Προεδρεύοντα είναι τελική και δεν υπόκειται σε Εκλογική Αίτηση



Διαλογή & Καταμέτρηση (8)

12. Το Φύλλο Καταμέτρησης Ψήφων:

- Συμπληρώνεται και σφραγίζεται
- Υπογράφεται από τον/την Προεδρεύοντα, αφού βεβαιωθεί για την ορθότητα των καταχωρήσεων
- Υπογράφεται και από 2 Βοηθούς (καταμετρητή και καταγραφέα)
- Υπογράφεται προαιρετικά από τους αντιπροσώπους των υποψηφίων (εάν κάποιος/α αντιπρόσωπος δεν επιθυμεί να το υπογράψει, καταγράφεται ότι παρευρέθηκε στη διαδικασία)
- Αποστέλλεται με τηλεμοιότυπο από τον/την Προεδρεύοντα στον/ην Έφορο Εκλογής σε αριθμό που θα βρίσκεται εντός της κάλπης
- Η παραλαβή του Φύλλου Καταμέτρησης των Ψήφων επιβεβαιώνεται τηλεφωνικά από το Γραφείο του/της Εφόρου Εκλογής



Διαλογή & Καταμέτρηση (9)

Φύλλο Καταμέτρησης Ψήφων

ΠΡΟΕΔΡΙΚΕΣ ΕΚΛΟΓΕΣ 2023
ΦΥΛΛΟ ΚΑΤΑΜΕΤΡΗΣΗΣ ΨΗΦΩΝ

ΕΚΛΟΓΙΚΗ ΠΕΡΙΦΕΡΕΙΑ: ΛΕΥΚΩΣΙΑ
ΕΚΛΟΓΙΚΟ ΚΕΝΤΡΟ: ΚΕΝΤΡΙΚΑ ΓΡ. Τ.Μ. ΠΟΛΕΟΔΟΜΙΑΣ & ΟΙΚΗΣΕΩΣ ΚΕΝΤΡΟ Α

Αριθμός Κάλπης: 1 001
Αριθμός εγγεγραμμένων εκλογέων: 281

ΨΗΦΙΣΑΝ	ΑΝΑΛΥΣΗ ΨΗΦΟΔΕΛΤΙΩΝ
Από εκλογικό κατάλογο: 200	Άκυρα ψηφοδέλτια: 5
Με ειδική εξουσιοδότηση: 4	Λευκά ψηφοδέλτια: 2
Σύνολο ψηφισάντων: 204	Έγκυρα ψηφοδέλτια: 197
	Σύνολο: 204

Αριθμός ψηφοδελτίων που προσβλήθηκαν ως άκυρα αλλά κηρύχθηκαν έγκυρα: 1

ΥΠΟΨΗΦΙΟΙ	ΕΛΑΒΑΝ ΨΗΦΟΙ	ΚΩΔ.	ΑΡΙΘΜΟΣ ΨΗΦΩΝ ΟΛΟΓΡΑΦΩΣ
1. ΑΒΕΡΩΦ ΝΕΟΦΥΤΟΥ	70	5	Εβδομήντα
2. ΧΡΙΣΤΟΣ ΧΡΙΣΤΟΥ	13	8	Δεκατρία
3. ΙΟΥΛΙΑ ΧΟΒΡΙΝΑ ΚΟΜΝΗΝΟΣ	0	6	Μηδέν
4. ΧΑΡΑΛΑΜΠΟΣ ΑΡΙΣΤΟΤΕΛΟΥΣ	0	2	Μηδέν
5. ΑΧΙΛΛΕΑΣ ΔΗΜΗΤΡΙΑΔΗΣ	3	9	Τρία
6. ΑΝΔΡΕΑΣ ΕΥΣΤΡΑΤΙΟΥ	0	1	Μηδέν
7. ΑΝΔΡΟΝΙΚΟΣ ΖΕΡΒΙΔΗΣ	0	4	Μηδέν
8. ΓΙΩΡΓΟΣ ΚΟΛΟΚΑΣΙΔΗΣ	5	3	Πέντε
9. ΑΝΔΡΕΑΣ ΜΑΥΡΟΓΙΑΝΝΗΣ	40	1	Σαραντα
10. ΤΣΕΛΕΣΤΙΝΑ ΝΤΕ ΠΕΤΡΟ	0	5	Μηδέν
11. ΑΛΕΞΙΟΣ ΣΑΒΒΙΔΗΣ	0	7	Μηδέν
12. ΛΟΥΚΑΣ ΣΤΑΥΡΟΥ	0	9	Μηδέν
13. ΝΙΚΟΣ ΧΡΙΣΤΟΔΟΥΛΙΔΗΣ	62	2	Εξήντα δύο
14. ΚΩΝΣΤΑΝΤΙΝΟΣ ΧΡΙΣΤΟΦΙΔΗΣ	4	8	Τέσσερα

ΣΥΝΟΛΟ ΕΓΚΥΡΩΝ ΨΗΦΩΝ: 197

Καταμετρήθηκε από: Κωνσταντίνος Χαρά (Υπογραφή)
Ημερομηνία: 5.2.2023
Ωρα συμπλήρωσης διαλογής: 18:25
Καταγράφηκε από: Αδάμου Αδάμος (Υπογραφή)
(Υ.Π.): Ιωάννης
Προεδρεύων εκλογικού κέντρου

ΚΥΠΡΙΑΚΗ ΔΗΜΟΚΡΑΤΙΑ
ΣΦΡΑΓΙΔΑ
ΥΠΟΥΡΓΕΙΟ ΕΣΩΤΕΡΙΚΩΝ
ΠΡΟΕΔΡΙΚΕΣ ΕΚΛΟΓΕΣ
2023

(Μπροστά πλευρά)

ΕΠΙΒΕΒΑΙΩΣΗ ΑΠΟΤΕΛΕΣΜΑΤΟΣ

Εκπρόσωποι υποψηφίων

Ονοματεπώνυμο	Υπογραφή
1. Αντρέας Αντρέου	ΑΑ
2. Βασίλης Αργυραί	ΒΑΡ
3. Γιώργος Μιχαήλ	ΜΙΧΑΗΛ
4.	
5.	
6.	
7.	
8.	
9.	
10.	
11.	
12.	
13.	
14.	

Αριθμός Κάλπης: 1 001

(Πίσω πλευρά)



ΥΠΟΥΡΓΕΙΟ ΕΣΩΤΕΡΙΚΩΝ

Διαλογή & Καταμέτρηση (10)

Φύλλο Καταμέτρησης Ψήφων

Το σύνολο ψηφισάντων πρέπει να ισούται με το σύνολο της ανάλυσης ψηφοδελτίων

Το σύνολο έγκυρων ψήφων πρέπει να ισούται με τον αριθμό των έγκυρων ψηφοδελτίων στην ανάλυση ψηφοδελτίων

ΨΗΦΙΣΑΝ		ΑΝΑΛΥΣΗ ΨΗΦΟΔΕΛΤΙΩΝ	
Από εκλογικό κατάλογο:	200	Άκυρα ψηφοδέλτια:	5
Με ειδική εξουσιοδότηση:	4	Λευκά ψηφοδέλτια:	2
Σύνολο ψηφισάντων:	204	Έγκυρα ψηφοδέλτια:	197
		Σύνολο:	204

Αριθμός ψηφοδελτίων που προσβλήθηκαν ως άκυρα αλλά κηρύχθηκαν έγκυρα: 1

ΥΠΟΨΗΦΙΟΙ	ΕΛΑΒΑΝ ΨΗΦΟΙ	ΚΩΔ.	ΑΡΙΘΜΟΣ ΨΗΦΩΝ ΟΛΟΓΡΑΦΩΣ
1. ΑΒΕΡΩΦ ΝΕΟΦΥΤΟΥ	70	5	Εβδομήντα
2. ΧΡΙΣΤΟΣ ΧΡΙΣΤΟΥ	13	8	Δεκατρία
3. ΙΟΥΛΙΑ ΧΟΒΡΙΝΑ ΚΟΜΝΗΝΟΣ	0	6	Μηδέν
4. ΧΑΡΑΛΑΜΠΟΣ ΑΡΙΣΤΟΤΕΛΟΥΣ	0	2	Μηδέν
5. ΑΧΙΛΛΕΑΣ ΔΗΜΗΤΡΙΑΔΗΣ	3	9	Τρία
6. ΑΝΔΡΕΑΣ ΕΥΣΤΡΑΤΙΟΥ	0	1	Μηδέν
7. ΑΝΔΡΟΝΙΚΟΣ ΖΕΡΒΙΔΗΣ	0	4	Μηδέν
8. ΓΙΩΡΓΟΣ ΚΟΛΟΚΑΣΙΔΗΣ	5	3	Πέντε
9. ΑΝΔΡΕΑΣ ΜΑΥΡΟΓΙΑΝΝΗΣ	40	1	Σαραντα
10. ΤΣΕΛΕΣΤΙΝΑ ΝΤΕ ΠΕΤΡΟ	0	5	Μηδέν
11. ΑΛΕΞΙΟΣ ΣΑΒΒΙΔΗΣ	0	7	Μηδέν
12. ΛΟΥΚΑΣ ΣΤΑΥΡΟΥ	0	9	Μηδέν
13. ΝΙΚΟΣ ΧΡΙΣΤΟΔΟΥΛΙΔΗΣ	62	2	Εξήντα δύο
14. ΚΩΝΣΤΑΝΤΙΝΟΣ ΧΡΙΣΤΟΦΙΔΗΣ	4	8	Τέσσερα
ΣΥΝΟΛΟ ΕΓΚΥΡΩΝ ΨΗΦΩΝ			197



Διαλογή & Καταμέτρηση (11)

Απαγορεύσεις

- Απαγορεύεται η κατοχή και χρήση από τους/τις αντιπροσώπους των υποψηφίων οποιωνδήποτε ψηφοδελτίων ή εντύπων καταγραφής σημειώσεων
- Μετά τη συμπλήρωση του Φύλλου Καταμέτρησης Ψήφων, ο/η Προεδρεύων ανακοινώνει στους/στις παρευρισκόμενους αντιπροσώπους τα τελικά αποτελέσματα. Σε περίπτωση που κάποιος/ες εκ των αντιπροσώπων επιθυμούν να πάρουν σημειώσεις, είναι ελεύθεροι/ες να το πράξουν, αλλά απαγορεύεται αυστηρά να δοθεί αντίγραφο των επίσημων εντύπων των αποτελεσμάτων σε υποψήφιο/α, εκπρόσωπο υποψηφίου/ας ή πολιτικού κόμματος ή οποιοδήποτε άτομο γενικά
- Κατά τη διάρκεια της διαλογής, οι Βοηθοί υπάλληλοι δεν μπορούν να εγκαταλείψουν τη θέση τους ή το εκλογικό κέντρο ή να αναλάβουν άλλα καθήκοντα χωρίς την άδεια του/της Προεδρεύοντα



Συμπλήρωση διαδικασίας & αναχώρηση

ΥΠΟΥΡΓΕΙΟ ΕΣΩΤΕΡΙΚΩΝ



Συμπλήρωση διαδικασίας & αναχώρηση (1)

1. Τοποθέτηση στην κάλπη των δεμάτων και των ψηφοδελτίων, σε δεσμίδες των 20
2. Ο/η Προεδρεύων υπάλληλος, στην παρουσία των αντιπροσώπων των υποψηφίων, εσωκλείει σε χωριστούς φακέλους και σφραγίζει με την επίσημη σφραγίδα, κάθε ένα από τα πιο κάτω δέματα:
 - **Δέμα αρ. 1:** Τα ψηφοδέλτια που δεν χρησιμοποιήθηκαν και εκείνα που τυχόν αχρηστεύθηκαν
 - **Δέμα αρ. 2:** Τον εκλογικό κατάλογο, με βάση τον οποίο έγινε η ψηφοφορία στο εκλογικό κέντρο
 - **Δέμα αρ. 3:** Τις ειδικές εξουσιοδοτήσεις, τις οποίες παρέδωσαν οι υπάλληλοι και ο/η αστυνομικός, με βάση τις οποίες άσκησαν το εκλογικό τους δικαίωμα
 - **Δέμα αρ. 4:** Κατάσταση σχετικά με τα ψηφοδέλτια (Πρακτικό Προεδρεύοντα – Έντυπο **Π.Ε.11**)



Συμπλήρωση διαδικασίας & αναχώρηση (2)

- **Δέμα αρ. 5:** Τους διορισμούς του/της προεδρεύοντα και των βοηθών υπαλλήλων του εκλογικού κέντρου και οποιαδήποτε άλλη δήλωση που βρίσκεται στην κατοχή του/της
- **Δέμα αρ. 6:** Όλα τα έντυπα, χαρτικά, στυλό, σφραγίδες και γραφική ύλη
- **Δέμα αρ. 7:** Έκθεση για τα πρόσωπα που τυχόν συνελήφθησαν και τέθηκαν υπό κράτηση, η οποία περιέχει πλήρεις λεπτομέρειες και στοιχεία (βλ. «Οδηγίες και χρήσιμες πληροφορίες για καθοδήγηση των Προεδρευόντων και Βοηθών Υπαλλήλων Εκλογικών Κέντρων», σελ.15)
- **Δέμα αρ. 8:** Άκυρα ψηφοδέλτια
- **Δέμα αρ. 9:** Λευκά ψηφοδέλτια

Το Φύλλο Καταμέτρησης Ψήφων παραδίδεται δια χειρός στη γραμματεία του/της Εφόρου Εκλογής



Συμπλήρωση διαδικασίας & αναχώρηση (3)

3. Τακτοποίηση της αίθουσας, ώστε το σχολείο να μπορέσει να λειτουργήσει κανονικά την επόμενη μέρα
4. Απολύμανση όλων των επιφανειών (θρανία, καρέκλες, πόμολα κλπ.)
5. Παράδοση των κλειδιών της αίθουσας
6. Ενημέρωση Βοηθού Εφόρου πριν την αναχώρηση
7. Αναχώρηση Προεδρεύοντα με τον/ην Αστυνομικό για παράδοση της κάλπης στον/ην Έφορο Εκλογής στο Κτήριο της Επαρχιακής Διοίκησης Λάρνακας Λεωφόρος Αθηνών



Συμπλήρωση διαδικασίας & αναχώρηση (4)

- Οδηγίες για τη διαδρομή για την παράδοση της κάλπης και όλων των σχετικών εντύπων, υπάρχουν εντός της κάλπης
- Οι Προεδρεύοντες έχουν υποχρέωση να κάνουν ανάλογες διευθετήσεις για τη μετάβαση και επιστροφή των Βοηθών τους από και προς το εκλογικό κέντρο
- Απαγορεύεται στο αυτοκίνητο να βρίσκονται εκπρόσωποι υποψηφίων. Αν το επιθυμούν, μπορούν να συνοδεύσουν το αυτοκίνητο του/της Προεδρεύοντα με δικό τους όχημα
- Στο ταμπλό του αυτοκινήτου τοποθετείται ειδική πινακίδα με ένδειξη «ΠΡΟΕΔΡΕΥΩΝ» (βρίσκεται εντός της κάλπης) για να παρέχονται όλες οι κυκλοφοριακές διευκολύνσεις από την Αστυνομία

Η ΑΣΤΥΝΟΜΙΑ ΔΕΝ ΘΑ ΕΠΙΤΡΕΠΕΙ ΤΗΝ ΕΙΣΟΔΟ ΣΤΟΝ ΧΩΡΟ ΣΤΑΘΜΕΥΣΗΣ ΣΕ ΟΧΗΜΑΤΑ ΠΟΥ ΔΕΝ ΘΑ ΦΕΡΟΥΝ ΤΗΝ ΕΙΔΙΚΗ ΠΙΝΑΚΙΔΑ



Παράδοση κάλπης

ΥΠΟΥΡΓΕΙΟ ΕΣΩΤΕΡΙΚΩΝ



Παράδοση κάλπης (1)

Μαζί με την Κάλπη παραδίδονται δια χειρός:

- Το πρωτότυπο **Φύλλο Καταμέτρησης Ψήφων** (το οποίο θα πρέπει να έχει ήδη διαβιβαστεί με τηλεομοιότυπο στη γραμματεία του/της Εφόρου Εκλογής)
- Φάκελος A4 που να περιλαμβάνει:
 - Το **Δέμα με αρ. 4** με το Πρακτικό για την κατάσταση των ψηφοδελτίων - Έντυπο **Π.Ε.11**
 - Το Έντυπο Τηλεφώνων Προεδρεύοντα, Καταμετρητή και Καταγραφέα των αποτελεσμάτων
 - Βεβαίωση Εργασίας Προεδρεύοντα και Βοηθών
 - Τα κλειδιά της κάλπης
 - Η απόδειξη επιστροφής της κάλπης (**Π.Ε.21**)
- Ο φανός θυέλλης
- Μη χρησιμοποιημένες μάσκες προσώπου, τα αντισηπτικά, τα σπρέι καθαρισμού που θα τοποθετηθούν σε πλαστική σακούλα που θα βρίσκεται εντός της κάλπης



Παράδοση κάλπης (2)

Είναι ΑΠΑΡΑΙΤΗΤΟ όπως τα τηλέφωνα του/της Προεδρεύων και των Βοηθών παραμείνουν ενεργοποιημένα, ακόμη και 2 ώρες μετά την παράδοση της κάλπης



Παράδοση κάλπης (3)

Έντυπο βεβαίωσης υπηρεσίας
Προεδρεύοντα και βοηθών υπαλλήλων
(τα στοιχεία θα είναι προσυμπληρωμένα)



ΥΠΟΥΡΓΕΙΟ ΕΣΩΤΕΡΙΚΩΝ

ΠΡΟΕΔΡΙΚΕΣ ΕΚΛΟΓΕΣ 2023

5 ΦΕΒΡΟΥΑΡΙΟΥ 2023

Παρακαλώ να ελεγχθούν τα στοιχεία όσων εργάστηκαν στο πιο κάτω εκλογικό κέντρο. Εκεί που είναι απαραίτητο, να γίνει κατάλληλη διόρθωση των στοιχείων στον κενό χώρο από κάτω. Το έντυπο να υπογραφεί από κάθε υπάλληλο ξεχωριστά και να σφραγιστεί και υπογραφεί από τον Προεδρεύοντα στο κάτω μέρος. Να παραδοθεί με το χέρι ΕΚΤΟΣ ΚΑΛΠΗΣ στο Γραφείο του Εφόρου Εκλογής κατά την παράδοση της κάλπης από τον Προεδρεύοντα.

ΔΗΜΟΤΙΚΟ ΣΧΟΛΕΙΟ ΑΓΙΟΥ ΑΝΔΡΕΟΥ
ΚΕΝΤΡΟ Ζ ΑΡ. ΚΑΛΠΗΣ: 007
ΑΓΙΟΣ ΑΝΔΡΕΑΣ ΛΕΥΚΩΣΙΑ

ΠΡΟΕΔΡΕΥΩΝ

ΜΑΡΙΑ ΑΝΔΡΕΟΥ
ΤΗΛ. 99999999
ΠΡΟΕΔΡΙΑ
ΑΔΤ:
ΑΚΑ:

Α/Α	ΟΝΟΜΑΤΕΠΩΝΥΜΟ	ΤΗΛΕΦΩΝΟ	ΤΜΗΜΑ ΕΡΓΑΣΙΑΣ
1.	ΑΔΤ:	ΑΚΑ:	ΥΠΟΓΡΑΦΗ: <input type="text"/>
2.	ΑΔΤ:	ΑΚΑ:	ΥΠΟΓΡΑΦΗ: <input type="text"/>
3.	ΑΔΤ:	ΑΚΑ:	ΥΠΟΓΡΑΦΗ: <input type="text"/>
4.	ΑΔΤ:	ΑΚΑ:	ΥΠΟΓΡΑΦΗ: <input type="text"/>

Βεβαιώνεται ότι τα πιο πάνω άτομα εργάστηκαν κανονικά στις Πρόεδρικές Εκλογές 2023 στις 5 Φεβρουαρίου 2023, στο πιο πάνω αναφερόμενο Εκλογικό Κέντρο.

ΗΜΕΡΟΜΗΝΙΑ: 05/02/2023

Υπογραφή και σφραγίδα προεδρεύοντα

Οδηγίες για το χώρο παράδοσης κάλπης

- Σχετικός χάρτης της περιοχής με σηματοδοτημένη τη διαδρομή προς τον χώρο παράδοσης των καλπών έχει τοποθετηθεί στην Κάλπη



Οδικός χάρτης Προεδρεύοντα

ΠΡΟΕΔΡΙΚΕΣ ΕΚΛΟΓΕΣ 2023

ΟΔΙΚΟΣ ΧΑΡΤΗΣ ΠΡΟΕΔΡΕΥΟΝΤΑ

- Αμέσως μετά την παραλαβή της Κάλπης να ελεγχθεί προσεκτικά το περιεχόμενο της Κάλπης και να μελετηθούν όλες οι οδηγίες που περιέχονται σ' αυτή.
- 05/02/2023 και 12/02/2023 - Μέχρι τις 6:00 π.μ. Υποχρεωτική Παρουσίαση στο Εκλογικό Κέντρο – Άμεση τηλεφωνική ενημέρωση Βοηθού Εφόρου.
- 8:00 – 8:15 π.μ. Διαμόρφωση του Εκλογικού Κέντρου (Κατάλληλη τοποθέτηση των θαλάμων ψηφοφορίας) – Ανάρτηση Γνωστοποιήσεων – Πινακίδων. Να αναρτηθούν **δύο πινακίδες απαγόρευσης χρήσης κινητού τηλεφώνου, η μία εντός και η άλλη εκτός του Εκλογικού Κέντρου στην είσοδο.**
- 8:15 – 8:45 π.μ. Υποχρεωτικό σφράγισμα όλων **ΑΝΕΞΑΙΡΕΤΑ** των ψηφοδελτίων.
- 8:55 π.μ. Επίδειξη της κενής Κάλπης και σφράγισμά της.
- 7:00 π.μ. Έναρξη της Ψηφοφορίας – Άμεση ενημέρωση του Βοηθού Εφόρου με μήνυμα (SMS) «ΟΚ» → στο κινητό του Βοηθού Εφόρου
- Μέχρι τις 9:00 π.μ. Απαραίτητα δοκιμαστική αποστολή τηλεμοιότυπου στον Έφορο στον αριθμό που θα βρίσκεται εντός της κάλπης
- 9:55 π.μ. Ενημέρωση Βοηθού Εφόρου με SMS → Στο κινητό του Βοηθού Εφόρου για τον αριθμό των ψηφισάντων (**ΜΟΝΟ Ο ΑΡΙΘΜΟΣ**).
- Ο Προεδρεύων προβαίνει σε τακτικό έλεγχο στους θαλάμους
- 11:55 π.μ. Ενημέρωση Βοηθού Εφόρου με SMS → στο κινητό του Βοηθού Εφόρου για τον αριθμό των ψηφισάντων. (**ΜΟΝΟ Ο ΑΡΙΘΜΟΣ**)
- 12:00 μεσημέρι μέχρι 1:00 μ.μ. Μεσημβρινό Διάλειμμα. Παραμένει υποχρεωτικά στο Κέντρο ο Προεδρεύων και ο Αστυνομικός. Τοποθέτηση πράσινου αυτοκόλλητου στην Κάλπη.
- 1:00 μ.μ. Επανεναρξη Ψηφοφορίας.
- 2:55 μ.μ. Ενημέρωση Βοηθού Εφόρου με SMS → στο κινητό του Βοηθού Εφόρου για τον αριθμό των ψηφισάντων. (**ΜΟΝΟ Ο ΑΡΙΘΜΟΣ**)
- 4:55 μ.μ. Ενημέρωση Βοηθού Εφόρου με SMS → στο κινητό του Βοηθού Εφόρου για τον αριθμό των ψηφισάντων. (**ΜΟΝΟ Ο ΑΡΙΘΜΟΣ**)
- 5:55 μ.μ. Ο Προεδρεύων ενημερώνει τον Βοηθό Έφορο εάν θα απαιτηθεί παράταση ψηφοφορίας ή όχι.
- 8:00 μ.μ. Τερματισμός της Ψηφοφορίας.
- 8:00 μ.μ. Ενημέρωση Βοηθού Εφόρου με SMS → στο κινητό του Βοηθού Εφόρου για τον αριθμό των ψηφισάντων. (**ΜΟΝΟ Ο ΑΡΙΘΜΟΣ**)
- Άνοιγμα της Κάλπης – Διαλογή και καταμέτρηση.
- Συμπλήρωση του Πρακτικού για την κατάσταση των ψηφοδελτίων (Π.Ε.11).
- Συμπλήρωση και σφράγισμα του Φύλλου Καταμέτρησης των Ψήφων, το οποίο πρέπει απαραίτητα να υπογράφεται από τον Προεδρεύοντα, τον Καταμετρητή και τον Καταγραφέα και να σφραγίζεται (υπογράφεται προαιρετικά από τους αντιπροσώπους των υποψηφίων που παρευρίσκονται).
- Αποστολή του Φύλλου Καταμέτρησης των Ψήφων με τηλεμοιότυπο στον αριθμό που θα βρίσκεται εντός της κάλπης. **ΤΑ ΑΠΟΤΕΛΕΣΜΑΤΑ ΔΕΝ ΔΗΜΟΣΙΟΠΟΙΟΥΝΤΑΙ.** Ενημέρωση Βοηθού Εφόρου.
- Ετοιμασία Δεμάτων / Φακέλων (βλ. Εγχειρίδιο)
- Τακτοποίηση Αίθουσας / Απολύμανση Επιφανειών
- Ενημέρωση του αρμόδιου Βοηθού Εφόρου πριν την αναχώρηση
- Αναχώρηση για παράδοση της Κάλπης μόνο με οδηγίες του Βοηθού Εφόρου
- Παράδοση της Κάλπης στο κτίριο της Επαρχιακής Διοίκησης Λάρνακας. Τοποθέτηση της πινακίδας **ΠΡΟΕΔΡΕΥΩΝ** στο μπροστινό μέρος του αυτοκινήτου.
- Οι Προεδρεύοντες παραδίδουν με το χέρι (έξω από την κάλπη) θα κρατούν:
 - Το Φύλλο Καταμέτρησης των Ψήφων
 - Το Δέμα αρ.4 με το Πρακτικό για την κατάσταση των ψηφοδελτίων - Έντυπο Π.Ε.11
 - Το Έντυπο επιστροφής της κάλπης από τον Προεδρεύοντα Υπάλληλο παραλαβής (Π.Ε.21)
 - Το Έντυπο Τηλεφώνων Προεδρεύοντα, Καταμετρητή και Καταγραφέα των αποτελεσμάτων
 - Βεβαίωση Εργασίας Προεδρεύοντα και Βοηθών
 - Το Κλειδί της Κάλπης
 - Τον Φανό Θυέλλης
- **Μη χρησιμοποιημένες μάσκες προσώπου**
- Τα αντισηπτικά
- Τα σπρέι καθαρισμού

(Τοποθετούνται εντός του φακέλου Α4 στον οποίον αναγράφεται ο αριθμός της κάλπης)

(Τοποθετούνται στην πλαστική σακούλα που θα βρείτε στην κάλπη)



Επικοινωνία

ΥΠΟΥΡΓΕΙΟ ΕΣΩΤΕΡΙΚΩΝ



Γραμμή ενημέρωση Προεδρευόντων υπαλλήλων

Ομάδα Ενημέρωσης Προεδρευόντων θα λειτουργεί στα Γραφεία της Επαρχιακής Διοίκησης Λάρνακας

Αρ. τηλ. 24801801 και 24801816

ΕΦΟΡΟΣ ΕΚΛΟΓΗΣ:

Οδυσσέας Κ. Χατζηστεφάνου Αρ. τηλ. 24801801

ΒΟΗΘΟΙ ΕΦΟΡΟΙ:

Ευφροσύνη Γεωργίου Αρ. τηλ. 24801809

Στέλλα Κοντού Αρ. τηλ. 24801860

Το υλικό των παρουσιάσεων είναι διαθέσιμο στην ιστοσελίδα των Επαρχιακών Διοικήσεων moi.gov.cy/da



ΥΠΟΥΡΓΕΙΟ ΕΣΩΤΕΡΙΚΩΝ





ΠΡΟΕΔΡΙΚΕΣ
ΕΚΛΟΓΕΣ
2023

Ευχαριστούμε

#CyElections, #Προεδρικές2023

www.elections.gov.cy

ΥΠΟΥΡΓΕΙΟ ΕΣΩΤΕΡΙΚΩΝ

